

**KECAMATAN PARINGIN**  
**DALAM PETA KABUPATEN BALANGAN**  
*(Paringin on the Balangan Map)*

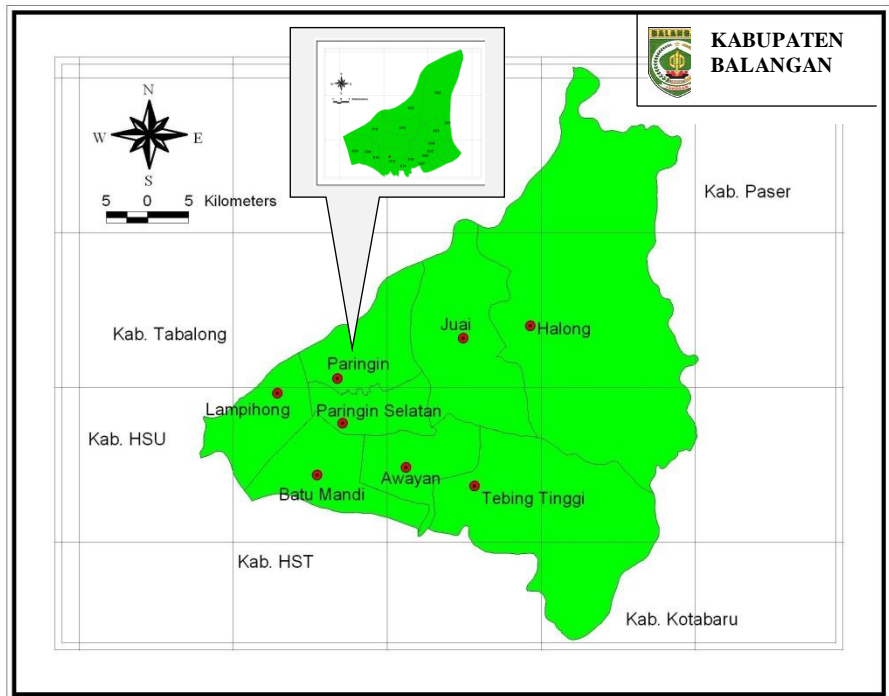

## PETA WILAYAH KECAMATAN PARINGIN (Map of Paringin)

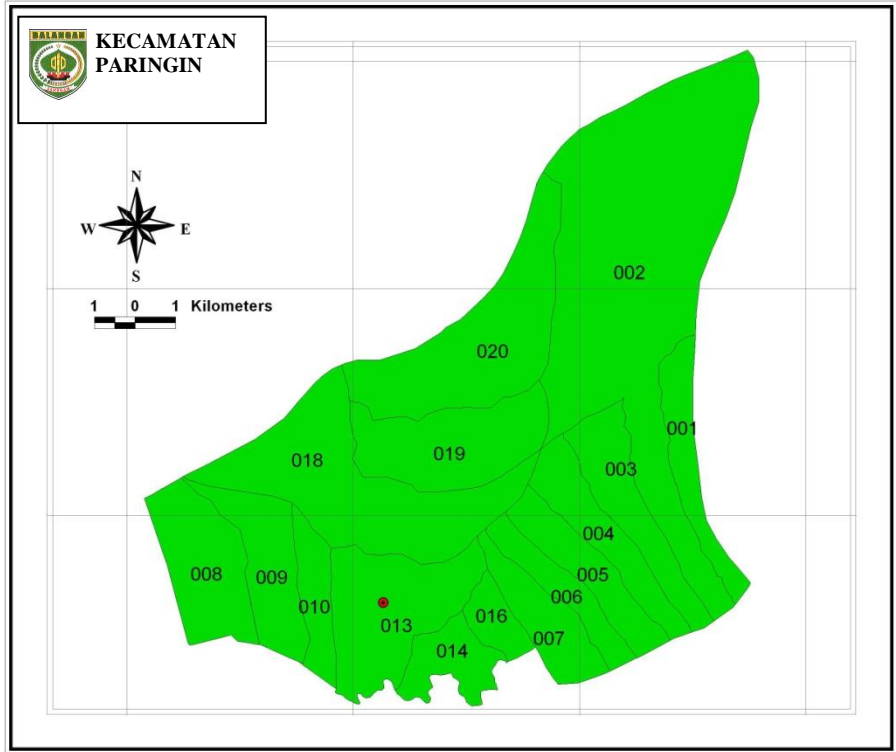

- |              |                  |                    |                   |
|--------------|------------------|--------------------|-------------------|
| 001.Lamida   | 005.Mangkayahu   | 009.Kalahiang      | 016.Balida        |
| 002.Lok Batu | 006.Balang       | 010.Layap          | 018.Lasung Batu   |
| 003.Babayau  | 007.Murung Ilung | 013.Paringin Kota  | 019.Sungai Katapi |
| 004.Paran    | 008.Hujan Mas    | 014.Paringin Timur | 020.Dahai         |



## KATA PENGANTAR

Kecamatan Paringin Dalam Angka 2017 merupakan publikasi tahunan yang diterbitkan oleh BPS Kabupaten Balangan. Disadari bahwa publikasi ini belum sepenuhnya memenuhi harapan pihak pemakai data khususnya para perencana, namun diharapkan dapat membantu melengkapi penyusunan rencana pembangunan di Kabupaten Balangan.

Publikasi ini dapat terwujud berkat kerja sama dan bantuan dari berbagai pihak baik instansi pemerintah maupun swasta. Kepada semua pihak yang telah memberikan bantuan disampaikan penghargaan dan terima kasih yang sebesar – besarnya.

Walaupun publikasi ini telah disiapkan sebaik-baiknya, namun disadari masih ada kekurangan dan kesalahan yang terjadi. Untuk perbaikan publikasi ini, tanggapan dan saran yang bersifat konstruktif dari para pemakai sangat diharapkan.

Paringin, September 2017

Kepala BPS

Kabupaten Balangan

Muhammad Dawam, S.Sos



## **PREFACE**

*Paringin Subdistrict in Figures 2017 is an annual publication written by Statistics of Balangan Regency. Honestly, this publication has not perfect yet and has not filled the user's hope, especially for the planners yet, but hopefully it can help to equip compilation of development planning in this new regency.*

*This comprehensive publication has been made possible with the assistance and contribution from several governmental institutions and private organizations. To all parties who have been involved in the preparation of this publication, I would like to express my sincerest appreciation and gratitude.*

*Comments and constructive suggestions for the improvement of this publication are always welcome.*

*Paringin, September 2017*

*Chief Statistician of  
Balangan Regency*

*Muhammad Dawam, S.Sos*

**STRUKTUR ORGANISASI BPS KABUPATEN BALANGAN**  
**ORGANIZATIONAL STRUCTURE OF BPS-STATISTICS OF BALANGAN**

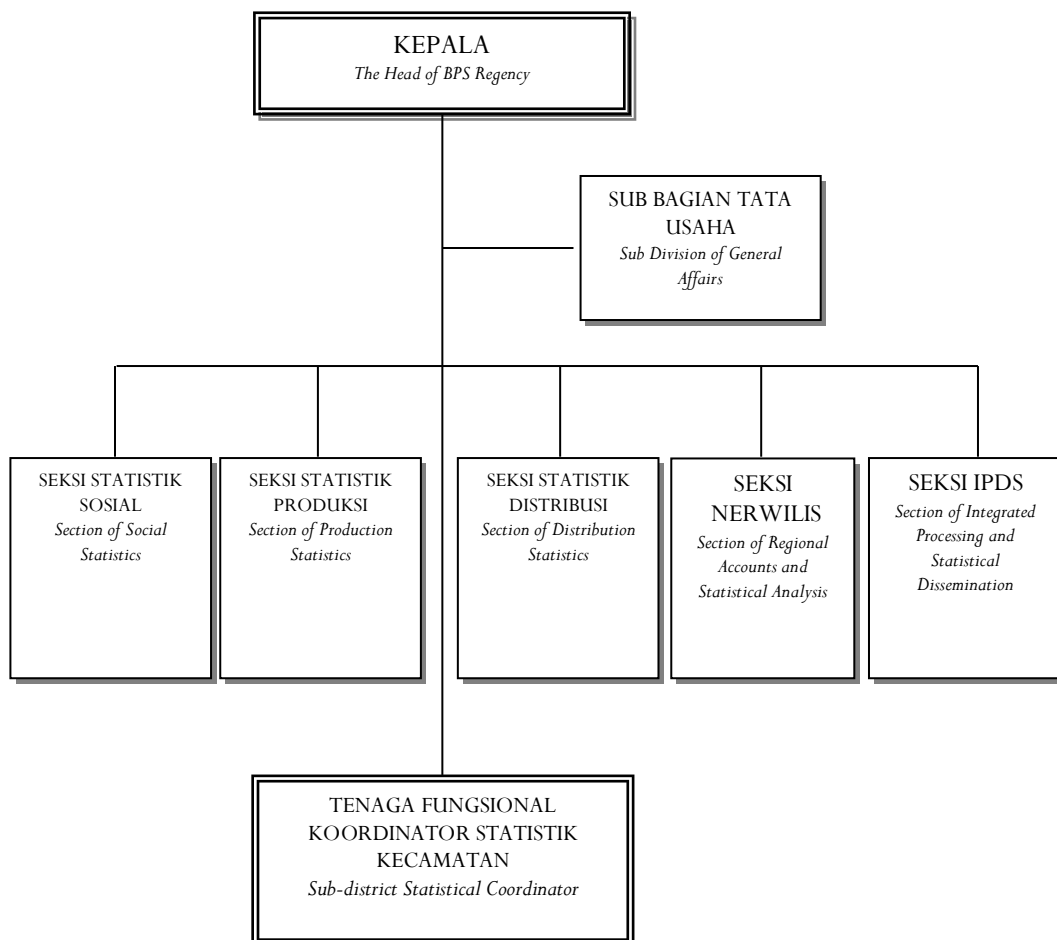

# DAFTAR ISI

## TABLE OF CONTENT

Halaman/Page

Kecamatan Paringin dalam Peta Kabupaten Balangan .....	iii
<i>Paringin on the Balangan Map</i> .....	iii
Peta Wilayah Kecamatan Paringin/ <i>Map of Paringin</i> .....	iv
Kata Pengantar/ <i>Foreword</i> .....	v
Struktur Organisasi BPS Kabupaten Balangan.....	vii
<i>Organizational Structure of BPS-Statistics of Balangan</i> .....	vii
Daftar Isi/ <i>Table of Content</i> .....	viii
Penjelasan Umum/ <i>General Explanation</i> .....	ix
 LETAK GEOGRAFIS/ <i>GEOGRAPHICAL LOCATION</i> .....	 1
RINGKASAN EKSEKUTIF/ <i>EXECUTIVE SUMMARY</i> .....	2
 BAB I. GEOGRAFI/ <i>GEOGRAPHY</i> .....	 9
BAB II. PEMERINTAHAN/ <i>GOVERNMENT</i> .....	13
BAB III. PENDUDUK/ <i>POPULATION</i> .....	15
BAB IV. SOSIAL/ <i>SOCIAL</i>	
4.1. Pendidikan/ <i>Education</i> .....	19
4.2. Kesehatan dan Keluarga Berencana/ <i>Health and Family Planning</i> .....	23
4.3. Agama/ <i>Religion</i> .....	31
BAB V. PERTANIAN/ <i>AGRICULTURE</i>	
5.1. Tanaman Bahan Makanan/ <i>Food Crops</i> .....	33
5.2. Tanaman Perkebunan/ <i>Plantation crops</i> .....	39
5.3. Peternakan/ <i>Farms</i> .....	40
5.4. Perikanan/ <i>Fishery</i> .....	41
BAB VI. KOPERASI DAN AIR MINUM	
<i>COOPERATION AND SANITARY WATER</i>	
6.1. Koperasi/ <i>Cooperation</i> .....	43
6.2. Air Minum/ <i>Sanitary Water</i> .....	44
BAB VII. PERHUBUNGAN/ <i>TRANSPORTATION</i> .....	46
BAB VIII. PENDAPATAN DAERAH/ <i>REGIONAL REVENUE</i> .....	47

## PENJELASAN UMUM GENERAL EXPLANATION

1. **Penduduk** adalah semua orang yang berdomisili di wilayah geografis RI selama 6 bulan atau lebih dan atau mereka yang berdomisili kurang dari 6 bulan tetapi bertujuan menetap.
  2. **Kepadatan penduduk** adalah banyaknya penduduk per km<sup>2</sup>.
  3. **Rasio Jenis Kelamin** adalah perbandingan antara banyaknya penduduk laki-laki dengan banyaknya penduduk perempuan pada suatu daerah dalam waktu tertentu. Biasanya dinyatakan dengan banyaknya penduduk laki-laki untuk 100 penduduk perempuan.
  4. **Rumah Tangga** adalah seseorang atau sekelompok orang yang mendiami sebagian atau seluruh bangunan fisik/sensus, dan biasanya tinggal bersama atau makan dari satu dapur. Yang dimaksud makan dari satu dapur adalah jika pengurusan kebutuhan sehari-harinya dikelola bersama-sama menjadi satu.
1. **People** shall be all persons domiciled in the geographical area of the Republic of Indonesia for 6 months or more and or those domiciled for less than 6 months but with a permanent purpose.
  2. **Population density** is the number of people per km<sup>2</sup>.
  3. **Sex ratio** is the ratio between the numbers of male population with the number of female population in an area within a certain time. Usually expressed by the number of male population for 100 female population.
  4. **Household** is a person or group of people who inhabit part or all of physical building / census, and usually live together or eat from one kitchen. What is meant by eating from one kitchen is if the maintenance of daily needs is managed together into one.

5. **Luas Desa** mencakup seluruh wilayah desa/kelurahan baik yang dihuni penduduk maupun tidak. Termasuk di sini adalah tanah kering, sawah, pegunungan, rawa, kali, tanah bangunan, dan sebagainya. Pencatatan dilakukan dalam kilometer persegi dua angka dibelakang koma.
6. **Padi sawah** adalah padi yang ditanam di lahan sawah. Padi ladang adalah padi yang ditanam di tegalan/kebun/ladang atau huma.
7. **Perkebunan rakyat** adalah usaha perkebunan di luar batasan perkebunan besar. Perkebunan besar adalah usaha perkebunan yang dilakukan oleh badan usaha atau badan hukum di atas tanah negara yang mendapat izin usaha dari instansi yang berwenang.
8. **Jalan** adalah jalan dalam bentuk apapun yang terbuka untuk lalu lintas kendaraan umum.
5. **Area of the Village** covers all areas of villages / kelurahan whether inhabited or not. Included here are dry land, rice fields, mountains, swamps, times, building land, and so on. Recording is done in square kilometers two digits behind the comma.
6. **Paddy rice** is a rice planted in paddy fields. Paddy fields are rice grown in moor / garden / fields or huma.
7. **Smallholder plantations** are plantations outside the boundaries of large estates. Large plantations are plantation business conducted by a business entity or legal entity on state land which is licensed by a competent authority.
8. **Roads** are roads of any kind open to public transport traffic.



## LETAK GEOGRAFIS GEOGRAPHICAL LOCATION

Kecamatan Paringin terletak pada Koordinat  $02^{\circ}01'37''$  sampai dengan  $02^{\circ}35'58''$  Lintang Selatan dan pada  $114^{\circ}50'24''$  sampai dengan  $115^{\circ}50'24''$  Bujur Timur.

*Paringin is located between  $02^{\circ}01'37''$  and  $02^{\circ}35'58''$  South Latitude, and from  $114^{\circ}50'24''$  to  $115^{\circ}50'24''$  East Longitude.*

### **Batas Wilayah/The Borders of Paringin:**

- ❑ Sebelah Utara/*To the North*: Kabupaten Tabalong;
- ❑ Sebelah Timur/*To the East*: Kecamatan Juai;
- ❑ Sebelah Selatan/*To the South*: Kecamatan Paringin Selatan;
- ❑ Sebelah Barat/*To the West*: Kecamatan Lampihong.

## **RINGKASAN EKSEKUTIF EXECUTIVE SUMMARY**

### **Keadaan Geografis**

Kecamatan Paringin berbatasan dengan Kabupaten Tabalong (sebelah utara), sebelah Timur Kecamatan Juai, sebelah Selatan berbatasan dengan Kecamatan Paringin Selatan, dan sebelah Barat berbatasan dengan Kecamatan Lampihong.

Secara geografis, Kecamatan Paringin terletak pada lingkup koordinat 2°20'59.14" sampai dengan 2°11'36'02" Lintang Selatan dan 115°23'38.60" sampai dengan 115°33'1,81" Bujur Timur. Wilayah Kecamatan Paringin seluas 100,04 km<sup>2</sup> atau 5,33 persen dari luas wilayah Balangan.

### **Geographic State**

*Paringin Sub-district is adjacent to Tabalong regency (north), to east is Juai subdistrict, Southern bordering with Paringin Selatan subdistrict, and Lampihong subdistrict in the west.*

*Geographically, Paringin Subdistrict lies in the coordinate of 2°20'59.14" up to 2°11'36'02" South Latitude and 115°23'38.60" up to 115°33'1,81" East Longitude. Paringin Subdistrict area is 100.04 km<sup>2</sup> or 5.33 percent of Balangan's area.*

**Gambar/Figure 1**  
**Persentase Luas Wilayah Balangan Menurut Kecamatan**  
*Percentage of Balangan Area by District, 2016*

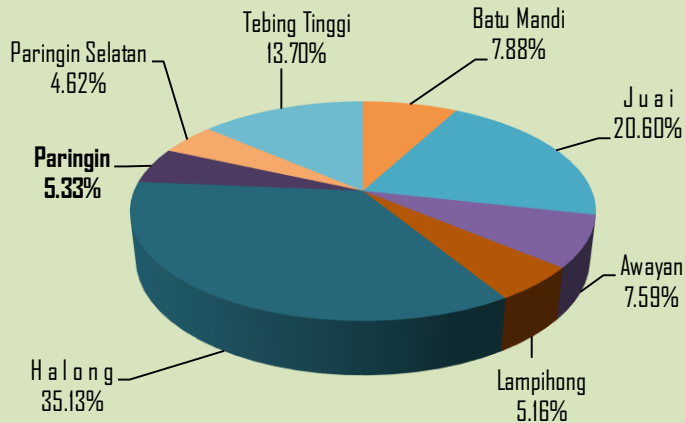

### **Tata Guna Tanah**

Luas wilayah Kecamatan Paringin menurut kelas lereng/kemiringan dibagi dalam empat kelompok kemiringan. Kemiringan 0-2% seluas 12.654 Ha, 2-8 % seluas 3.380 Ha, 8-15 % seluas 1.200 Ha, dan 15-25% seluas 1.450 Ha. Luas wilayah Kecamatan Paringin menurut kelas ketinggian dari permukaan laut terbagi dalam dua kelompok, yaitu 7-25 M seluas 7.384 Ha, dan 25-100 M seluas 11.300 Ha.

### **Land Uses**

*The width of Paringin Subdistrict according to the slope class is divided into four slope groups. 0-2% slope of 12,654 Ha, 2-8% of 3,380 Ha, 8-15% of 1,200 Ha and 15-25% of 1,450 Ha. The area of Paringin subdistrict according to the height class of sea level is divided into two groups, 7-25 M of 7,384 Ha and 25-100 M of 11,300 Ha.*

**Grafik/ Figure2**  
**Luas Wilayah Menurut Kelas Lereng/Kemiringan(Ha)**  
*The Total Area of District by Slope Class (ha)*

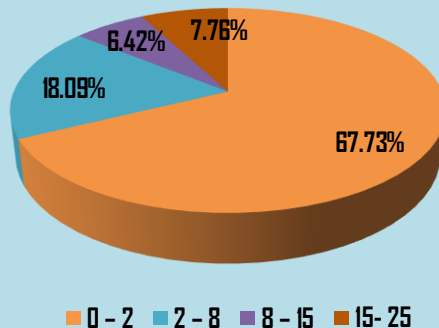

### Curah Hujan

Curah hujan di suatu tempat antara lain dipengaruhi oleh keadaan iklim dan perputaran arus udara. Oleh karena itu, jumlah curah hujan beragam menurut bulan dan letak stasiun pengamat. Di kecamatan Paringin, berdasarkan Stasiun Pengamatan Paringin, rata-rata curah hujan selama tahun 2016 berkisar antara 72,0 mm (Juli) sampai 566,1 mm (Februari) per hari. Dimana jumlah hari hujan setiap bulannya bekisar antara 4 - 16 hari hujan.

### Rainfall

*Rainfall in one place, among others, is affected by the climate and the rotation of the air currents. Therefore, the amount of rainfall varies according to the month and the location of the observer station. In Paringin subdistrict, based on the Paringin Observation Station, the average rainfall during 2016 ranges from 72.0 mm (July) to 566.1 mm (February) per day. Where the number of rainy days each month ranges between 4 -16 rainy days.*

**GRAFIK/FIGURE 3**  
**RATA-RATA CURAH HUJAN PERHARI**  
**STASIUN PENGAMATAN PARINGIN (BULAN), 2016**  
**MONTHLY AVERAGE OF RAINFALL BASED ON PARINGIN**  
**STATION, 2016**



### **Administrasi**

Kecamatan Paringin terdiri dari 14 desa dan 2 kelurahan. Daerah yang paling luas adalah desa Lok Batung mencapai 14,55 persen atau 14,55 km<sup>2</sup>, dan desa yang mempunyai luas terkecil yaitu desa Balang luasnya hanya 3,20 persen atau 3,20 km<sup>2</sup>.

### **Administration**

*Kecamatan Paringin consists of 14 rural villages and 2 urban villages. The most widespread area is Lok Batung village reaching 14.55 percent or 14.55 km<sup>2</sup>, and the village which has the smallest area is Balang village which only 3.20 percent or 3.20 km<sup>2</sup>.*

## **Penduduk**

Berdasarkan proyeksi penduduk, jumlah penduduk Kecamatan Paringin pada tahun 2016 adalah 18.806 orang, mencakup sebanyak 9.497 laki-laki dan 9.309 perempuan yang ada di 16 kelurahan/desa. Jumlah penduduk 2016 mengalami pertumbuhan sebesar 1,67 persen dibanding tahun sebelumnya. Penduduk terbesar berada pada kelurahan Paringin Kota (4.661 jiwa) dan jumlah penduduk paling sedikit berada pada Desa Balang (375 jiwa)

### **a. Kepadatan Penduduk**

Paringin merupakan salah satu kecamatan dengan luas terkecil di Balangan. Dengan luas wilayah 100,04 km<sup>2</sup> atau hanya sekitar 5,33 persen dari luas wilayah Balangan, Kecamatan Paringin memiliki kepadatan penduduk (*population density*) 188 jiwa per km<sup>2</sup>. Sebagai ibukota Kabupaten Balangan, Paringin merupakan kecamatan terpadat di Balangan.

### **b. Rasio Jenis Kelamin**

Rasio Jenis Kelamin adalah perbandingan banyaknya penduduk laki-laki dengan banyak penduduk perempuan di suatu daerah dalam kurun waktu tertentu. Pada tahun 2016 rasio jenis kelamin (*sex ratio*) penduduk Paringin adalah 102. Hal ini berarti jumlah penduduk laki-laki 2 persen lebih besar dari jumlah penduduk perempuan.

## **Population**

*Based on the projection of the population, the population of Paringin subdistrict in 2016 is 18,806 people, covering as many as 9,497 men and 9,309 women in 16 urban villages. The population of 2015 grew by 1.67 percent compared to the previous year. The largest population is in Paringin Kota urban village (4,661 people) and the least population is in Balang Village (375 people)*

### **a. Population density**

*Paringin is one of the smallest subdistricts in Balangan. With an area of 100.04 km<sup>2</sup> or only about 5.33 percent of the total area of Balangan, Paringin Subdistrict has population density (*population density*) 188 people per km<sup>2</sup>. As the capital of Balangan Regency, Paringin is the densest subdistrict in Balangan.*

### **b. Sex Ratio**

*Gender Ratio is the ratio of the number of male population with many female population in an area within a certain period of time. By 2016 the sex ratio of the population of Paringin is 102. This means the male population is 2 percent larger than the female population.*

**Grafik/ Figure 4**  
**Rasio Jenis Kelamin per Desa/Sex Ratio by Village, 2016**

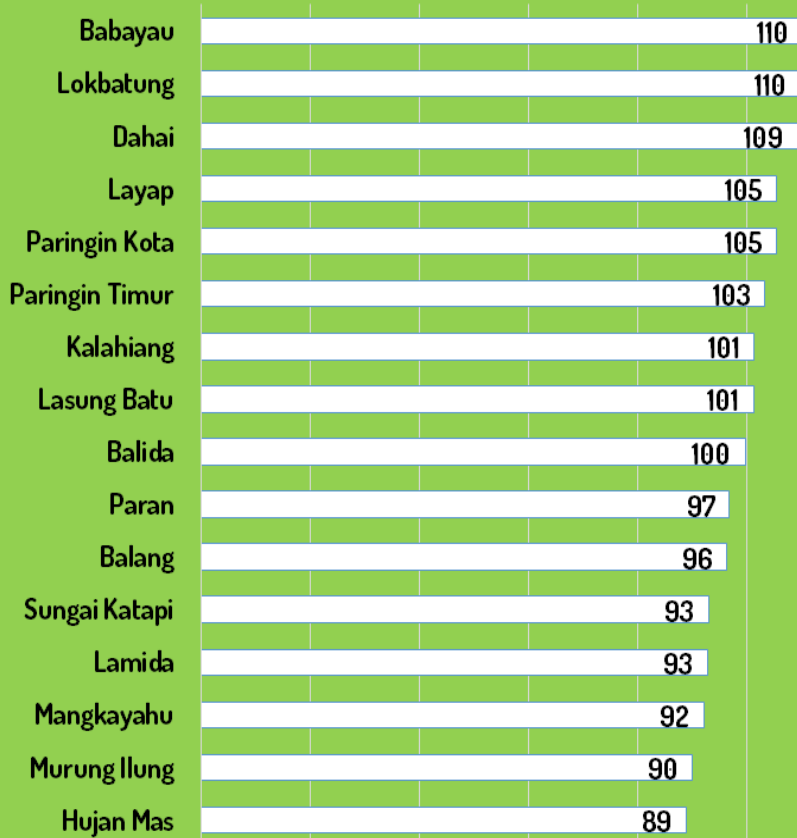

**GRAFIK/FIGURE 5**  
**JUMLAH PENDUDUK DIRINCI TIAP DESA/**  
**POPULATION BY VILLAGE, 2016**

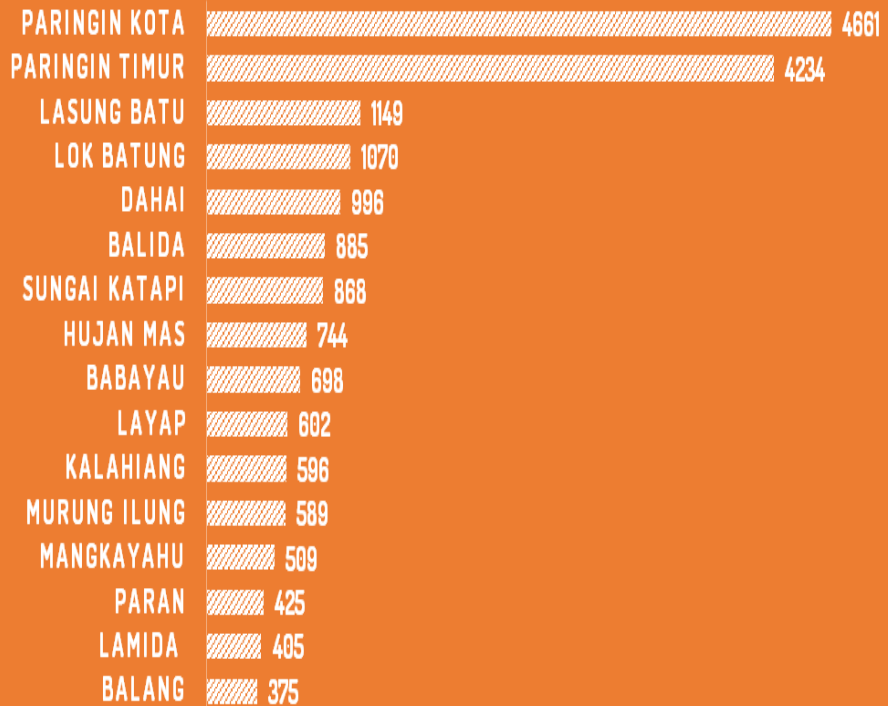



**TABEL/TABLE I.1**  
**LUAS WILAYAH TIAP DESA**  
*The Total Area of Paringin by Village*

Desa <i>Village</i>	Luas Daerah (Km <sup>2</sup> ) <i>Area (Sq Km)</i>	Persentase dari Luas Kecamatan <i>Percentage</i>
(1)	(2)	(3)
01. Lamida	5,95	5,95
02. Lok Batung	14,55	14,55
03. Babayau	3,80	3,80
04. Paran	3,60	3,60
05. Mangkayahu	3,25	3,25
06. Balang	3,20	3,20
07. Murung Ilung	6,30	6,30
08. Hujan Mas	6,70	6,70
09. Kalahiang	4,70	4,70
10. Layap	3,25	3,25
11. Paringin Kota	11,00	11,00
12. Paringin Timur	5,74	5,74
13. Balida	3,75	3,75
14. Lasung Batu	12,10	12,10
15. Sungai Katapi	4,85	4,85
16. Dahai	7,30	7,30
<b>Paringin</b>	<b>100,04</b>	<b>100,00</b>

Sumber/Source: Pemda Kabupaten Balangan, UU No.2 Tahun 2003 dan Perda Kabupaten Balangan No.23 Tahun 2006/ *Local Government of Balangan Regency, Law No.2 Year 2003 and Regional Regulation of Balangan Regency No.23 Year 2006*

**TABEL/TABLE I.2**  
**LUAS WILAYAH MENURUT KELAS LERENG/KEMIRINGIN \*) (dalam Ha)**  
*The Total Area of District by Slope Class (ha)*

Kelas Lereng/Kemiringan <i>Slope Class</i> (%)	Luas Daerah (Ha) <i>Area (ha)</i>	Persentase dari Luas Kecamatan <i>Percentage</i>
(1)	(2)	(3)
0 – 2	12 654	67,73
2 – 8	3 380	18,09
8 – 15	1 200	6,42
15- 25	1 450	7,76
25 – 40	-	0,00
> 40	-	0,00
<b>Paringin</b>	<b>18 684</b>	<b>100,00</b>

\*) Termasuk Paringin Selatan/ *Included Paringin Selatan*

Sumber/source: Kantor Pertanahan Kabupaten Balangan/ *National Land Board of Balangan Regency*

**TABEL/TABLE 1.3**  
**LUAS WILAYAH MENURUT KELAS KETINGGIAN \*)**  
**DARI PERMUKAAN LAUT (dalam Ha)**  
*The Total Area of District by Attitude Class (ha)*

Kelas Ketinggian <i>Attitude Class (M)</i>	Luas Daerah (Ha) <i>Area (ha)</i>	Persentase dari Luas Kecamatan <i>Percentage</i>
(1)	(2)	(3)
0 – 7	-	0,00
7 – 25	7384	39,52
25 – 100	11300	60,48
100 - 500	-	0,00
> 500	-	0,00
<b>Paringin</b>	<b>18684</b>	<b>100,00</b>

\*) Termasuk Paringin Selatan/ *Included Paringin Selatan*

Sumber/source: Kantor Pertanahan Kabupaten Balangan/ *National Land Board of Balangan Regency*

**TABEL/TABLE 1.4**  
**CURAH HUJAN DAN HARI HUJAN TIAP BULAN**  
**STASIUN PENGAMATAN PARINGIN**  
*Monthly Rainfalls and Rain Days Based on Paringin Station*  
**TAHUN/Year 2016**

Bulan <i>Month</i>	Jumlah Curah Hujan <i>Number of Rainfalls (mm)</i>	Jumlah Hari Hujan <i>Number of Rain days</i>	Rata-rata Curah Hujan/Hari <i>Average of Rainfall</i>
(1)	(2)	(3)	(4)
Januari/ <i>January</i>	226,4	12	19
Februari/ <i>February</i>	566,1	16	35
Maret/ <i>March</i>	446,7	13	34
April/ <i>April</i>	208,1	8	26
Mei/ <i>May</i>	124,5	7	18
Juni/ <i>June</i>	214,0	7	30
Juli/ <i>July</i>	72,0	6	12
Agustus/ <i>August</i>	85,5	4	21
September/ <i>September</i>	247,5	7	35
Oktober/ <i>October</i>	324,0	11	29
November/ <i>November</i>	241,0	12	20
Desember/ <i>December</i>	351,0	11	32
<b>Rata-rata/Average</b>	<b>258,9</b>	<b>9,5</b>	<b>25,92</b>

Sumber/source: Dinas Pertanian Kabupaten Balangan/ *Agriculture Service of Balangan Regency*

**TABEL/TABLE II.1**  
**NAMA-NAMA DESA MENURUT KLASIFIKASI DESA**  
**DAN KLASIFIKASI LKMD**  
*Village Classification*  
**TAHUN/Year 2013\***

Desa <i>Village</i>	Klasifikasi Desa <i>Village Classification</i>
(1)	(2)
01. Lamida	Swakarya
02. Lok Batung	Swakarya
03. Babayau	Swakarya
04. Paran	Swakarya
05. Mangkayahu	Swakarya
06. Balang	Swakarya
07. Murung Ilung	Swakarya
08. Hujan Mas	Swakarya
09. Kalahiang	Swakarya
10. Layap	Swasembada
11. Paringin Kota	Swasembada
12. Paringin Timur	Swasembada
13. Balida	Swasembada
14. Lasung Batu	Swakarya
15. Sungai Katapi	Swasembada
16. Dahai	Swasembada

Keterangan: \*data tahun 2016 belum tersedia

Caption: \* 2016 data not yet available

Sumber: Dinas Pemberdayaan Masyarakat dan Desa Kabupaten Balangan/  
*Department of Community and Village Empowerment of Balangan Regency*

**TABEL/TABLE II.2**  
**BANYAKNYA RUKUN TETANGGA DAN KEPALA KELUARGA DIRINCI**  
**TIAP DESA**  
*Number of Neighbor Group and Head of Family by Village*  
**TAHUN/Year 2016**

Desa/Kelurahan <i>Village</i>		Rukun Tetangga (RT) <i>Neighborhood Association</i>	Kepala Keluarga <i>Head of Family</i>
(1)		(2)	(3)
1.	Lamida	2	151
2.	Lok Batung	3	263
3.	Babayau	3	286
4.	Paran	2	119
5.	Mangkayahu	2	138
6.	Balang	2	131
7.	Murung Ilung	4	225
8.	Hujan Mas	4	232
9.	Kalahiang	2	210
10.	Layap	3	196
11.	Paringin Kota	17	1 261
12.	Paringin Timur	11	1 015
13.	Balida	4	282
14.	Lasung Batu	5	309
15.	Sungai Katapi	3	279
16.	Dahai	4	335
<b>Paringin</b>		<b>71</b>	<b>5 432</b>
<b>2015</b>		<b>70</b>	<b>5 317</b>

Sumber/ Source: Lurah/ Kepala Desa / Head of Village

**TABEL/TABLE III.1**  
**BANYAKNYA KEPALA KELUARGA, PENDUDUK DAN RATA-RATA JIWA**  
**PER KELUARGA TIAP DESA**  
*Number of Head of Family, Population, and Average Population*  
*per Family by Village*  
**TAHUN/ Year 2016**

Desa/Kelurahan <i>Village</i>	Kepala Keluarga <i>Head of Family</i>	Jumlah penduduk <i>Population</i>	Rata-rata jiwa/ Keluarga <i>Average Population per Family</i>
(1)	(2)	(3)	(4)
1. Lamida	151	405	3
2. Lok Batung	263	1 070	4
3. Babayau	286	698	2
4. Paran	119	425	4
5. Mangkayahu	138	509	4
6. Balang	131	375	3
7. Murung Ilung	225	589	3
8. Hujan Mas	232	744	3
9. Kalahiang	210	596	3
10. Layap	196	602	3
11. Paringin Kota	1 261	4 661	4
12. Paringin Timur	1 015	4 234	4
13. Balida	282	885	3
14. Lasung Batu	309	1 149	4
15. Sungai Katapi	279	868	3
16. Dahai	335	996	3
<b>Paringin</b>	<b>5 432</b>	<b>18 806</b>	<b>3</b>
<b>2015</b>	<b>5 317</b>	<b>18 498</b>	<b>3</b>

Sumber/ Source: Lurah/ Kepala Desa; Proyeksi Penduduk/ Village Head; Population Projection

**TABEL/TABLE III.2**  
**LUAS WILAYAH, BANYAKNYA PENDUDUK DAN KEPADATAN**  
**PENDUDUK TIAP DESA**  
*Total Area, Number of Population, and Population Density by Village*  
**TAHUN/ Year 2016**

Desa/Kelurahan <i>Village</i>	Luas Desa (Km <sup>2</sup> ) <i>Village</i> <i>Area</i> (Sq Km)	Jumlah penduduk <i>Population</i>	Kepadatan Penduduk per Km <sup>2</sup> <i>Population</i> <i>Density</i>
(1)	(2)	(3)	(4)
1. Lamida	5,95	405	68
2. Lok Batung	14,55	1 070	74
3. Babayau	3,80	698	184
4. Paran	3,60	425	118
5. Mangkayahu	3,25	509	157
6. Balang	3,20	375	117
7. Murung Ilung	6,30	589	93
8. Hujan Mas	6,70	744	111
9. Kalahiang	4,70	596	127
10. Layap	3,25	602	185
11. Paringin Kota	11,00	4 661	424
12. Paringin Timur	5,74	4 234	738
13. Balida	3,75	885	236
14. Lasung Batu	12,10	1 149	95
15. Sungai Katapi	4,85	868	179
16. Dahai	7,30	996	136
<b>Paringin</b>	<b>100,04</b>	<b>18 806</b>	<b>188</b>
<b>2015</b>	<b>100,04</b>	<b>18 498</b>	<b>185</b>

Sumber/ Source: Proyeksi Penduduk/ *Population Projection*



**TABEL/TABLE III.3**  
**BANYAKNYA PENDUDUK MENURUT JENIS KELAMIN DIRINCI TIAP DESA**  
*Number of Population by Village and Sex*  
**TAHUN/ Year 2016**

	Desa/Kelurahan <i>Village</i>	Laki-laki <i>Male</i>	Perempuan <i>Female</i>	Jumlah <i>Total</i>	Rasio Jenis Kelamin <i>Sex Ratio</i>
	(1)	(2)	(3)	(4)	(5)
1.	Lamida	195	210	405	93
2.	Lok Batung	560	510	1 070	110
3.	Babayau	366	332	698	110
4.	Paran	209	216	425	97
5.	Mangkayahu	244	265	509	92
6.	Balang	184	191	375	96
7.	Murung Ilung	279	310	589	90
8.	Hujan Mas	350	394	744	89
9.	Kalahiang	300	296	596	101
10.	Layap	309	293	602	105
11.	Paringin Kota	2 392	2 269	4 661	105
12.	Paringin Timur	2 151	2 083	4 234	103
13.	Balida	442	443	885	100
14.	Lasung Batu	578	571	1 149	101
15.	Sungai Katapi	418	450	868	93
16.	Dahai	520	476	996	109
	<b>Paringin</b>	<b>9 497</b>	<b>9 309</b>	<b>18 806</b>	<b>102</b>
	<b>2015</b>	<b>9 334</b>	<b>9 164</b>	<b>18 498</b>	<b>102</b>

Sumber/ Source: Proyeksi Penduduk/ Population Projection

**TABEL/TABLE III.4**  
**JUMLAH PENDUDUK MENURUT KEWARNEGARAAN TIAP DESA**  
*Number of Population by Status of Citizens*  
**TAHUN/Year 2016**

Desa/Kelurahan <i>Village</i>	Warga Negara Indonesia <i>Indonesian</i>	Warga Negara Asing <i>Foregners</i>	Jumlah Penduduk (orang) <i>Number of Population</i>
(1)	(2)	(3)	(4)
1. Lamida	405	-	405
2. Lok Batung	1 070	-	1 070
3. Babayau	698	-	698
4. Paran	425	-	425
5. Mangkayahu	509	-	509
6. Balang	375	-	375
7. Murung Ilung	589	-	589
8. Hujan Mas	744	-	744
9. Kalahiang	596	-	596
10. Layap	602	-	602
11. Paringin Kota	4 661	-	4 661
12. Paringin Timur	4 234	-	4 234
13. Balida	885	-	885
14. Lasung Batu	1 149	-	1 149
15. Sungai Katapi	868	-	868
16. Dahai	996	-	996
<b>P a r i n g i n</b>	<b>18 806</b>	<b>-</b>	<b>18 806</b>

Sumber/ Source: Proyeksi Penduduk/ *Population Projection*

**TABEL/TABLE IV.1.1**  
**BANYAKNYA SEKOLAH, GURU, DAN MURID**  
**TAMAN KANAK-KANAK NEGERI DAN SWASTA DIRINCI TIAP DESA**  
*Number of State Kindergarten Schools, Teachers, and Pupils*  
**TAHUN/Year 2016**

	D e s a <i>Village</i>	Banyaknya/Number of		
		Sekolah <i>Schools</i>	Guru <i>Teachers</i>	Murid <i>Pupils</i>
	(1)	(2)	(3)	(4)
1.	Lamida	1	2	34
2.	Lok Batung	-	-	-
3.	Babayau	2	7	30
4.	Paran	-	-	-
5.	Mangkayahu	-	-	-
6.	Balang	1	2	22
7.	Murung Ilung	1	3	32
8.	Hujan Mas	1	2	23
9.	Kalahiang	1	2	16
10.	Layap	1	5	38
11.	Paringin Kota	4	24	297
12.	Paringin Timur	3	22	212
13.	Balida	1	3	32
14.	Lasung Batu	1	4	35
15.	Sungai Katapi	1	2	51
16.	Dahai	1	2	23
<b>Jumlah/ Total</b>		<b>19</b>	<b>80</b>	<b>845</b>
<b>2015</b>		<b>17</b>	<b>63</b>	<b>749</b>

Sumber/ Source: UPT Dinas Pendidikan Kecamatan Paringin/ *Technical Implementation Unit Education Service of Paringin Subdistrict*

**TABEL/TABLE IV.1.2**  
**BANYAKNYA SEKOLAH, GURU, DAN MURID**  
**SEKOLAH DASAR NEGERI DIRINCI TIAP DESA**  
*Number of State Primary Schools, Teachers, and Pupils*  
**TAHUN/Year 2016**

		Banyaknya/Number of		
		Sekolah Schools	Guru Teachers	Murid Pupils
	(1) D e s a Village	(2)	(3)	(4)
1.	Lamida	1	9	47
2.	Lok Batung	1	12	55
3.	Babayau	1	9	43
4.	Paran	-	-	-
5.	Mangkayahu	1	11	42
6.	Balang	-	-	-
7.	Murung Ilung	2	21	85
8.	Hujan Mas	2	20	96
9.	Kalahiang	1	10	61
10.	Layap	-	-	-
11.	Paringin Kota	2	39	603
12.	Paringin Timur	2	22	255
13.	Balida	1	11	87
14.	Lasung Batu	2	23	184
15.	Sungai Katapi	1	13	72
16.	Dahai	1	13	136
<b>Jumlah/ Total</b>		<b>17</b>	<b>213</b>	<b>1 766</b>
<b>2015</b>		<b>18</b>	<b>161</b>	<b>1 752</b>

Sumber/ Source: UPT Dinas Pendidikan Kecamatan Paringin/ Technical Implementation Unit  
Education Service of Paringin Subdistrict

**TABEL/TABLE IV.1.3**  
**BANYAKNYA SEKOLAH, GURU, DAN MURID**  
**SLTP NEGERI DAN SWASTA DIRINCI TIAP DESA**  
*Number of State Junior High Schools, Teachers, and Pupils*  
**TAHUN/Year 2016**

Desa <i>Village</i>	Banyaknya/Number of		
	Sekolah <i>Schools</i>	Guru <i>Teachers</i>	Murid <i>Pupils</i>
(1)	(2)	(3)	(4)
01. Lamida	-	-	-
02. Lok Batung	-	-	-
03. Babayau	1	14	140
04. Paran	-	-	-
05. Mangkayahu	-	-	-
06. Balang	-	-	-
07. Murung Ilung	-	-	-
08. Hujan Mas	-	-	-
09. Kalahiang	-	-	-
10. Layap	1	37	521
11. Paringin Kota	3	36	273
12. Paringin Timur	-	-	-
13. Balida	-	-	-
14. Lasung Batu	-	-	-
15. Sungai Katapi	-	-	-
16. Dahai	1	13	59
<b>Jumlah/ Total</b>	<b>6</b>	<b>100</b>	<b>993</b>
<b>2015</b>	<b>6</b>	<b>105</b>	<b>1 013</b>

Sumber/ Source: SLTP Kecamatan Paringin/ Junior High Schools in Paringin Subdistrict

**TABEL/TABLE IV.1.4**  
**BANYAKNYA SEKOLAH, GURU, DAN MURID**  
**SLTA NEGERI DAN SWASTA DIRINCI TIAP DESA**  
*Number of State Senior High Schools, Teachers, and Pupils*  
**TAHUN/Year 2016**

Desa Village	Banyaknya/Number of		
	Sekolah Schools	Guru Teachers	Murid Pupils
(1)	(2)	(3)	(4)
01. Lamida	-	-	-
02. Lok Batung	-	-	-
03. Babayau	-	-	-
04. Paran	-	-	-
05. Mangkayahu	-	-	-
06. Balang	-	-	-
07. Murung Ilung	-	-	-
08. Hujan Mas	-	-	-
09. Kalahiang	-	-	-
10. Layap	1	18	220
11. Paringin Kota	2	48	282
12. Paringin Timur	-	-	-
13. Balida	-	-	-
14. Lasung Batu	-	-	-
15. Sungai Katapi	-	-	-
16. Dahai	-	-	-
<b>Jumlah/ Total</b>	<b>3</b>	<b>66</b>	<b>502</b>

Sumber/ Source: SLTA Kecamatan Paringin/Senior High Schools in Paringin Subdistrict

**TABEL/TABLE IV.2.1**  
**BANYAKNYA RUMAH SAKIT, PUSKESMAS,**  
**DAN PUSKESMAS PEMBANTU TIAP DESA**  
*Number of Hospital, Public Health Centres, and Public Health Sub-*  
*Centres by Village*  
**TAHUN/Year 2016**

<i>D e s a</i> <i>Village</i>	<i>Rumah</i> <i>Sakit</i> <i>Hospital</i>	<i>Puskesmas</i> <i>Public</i> <i>Health</i> <i>Centres</i>	<i>Puskesmas</i> <i>Pembantu</i> <i>Public Health</i> <i>Sub-Centres</i>
(1)	(2)	(3)	(4)
01. Lamida	-	-	-
02. Lok Batung	-	-	1
03. Babayau	-	-	-
04. Paran	-	-	-
05. Mangkayahu	-	-	-
06. Balang	-	-	-
07. Murung Ilung	-	-	-
08. Hujan Mas	-	-	1
09. Kalahiang	-	-	-
10. Layap	-	-	-
11. Paringin Kota	-	1	-
12. Paringin Timur	1	-	-
13. Balida	-	-	-
14. Lasung Batu	-	-	-
15. Sungai Katapi	-	-	-
16. Dahai	-	-	1
<b>Jumlah/ Total</b>	<b>1</b>	<b>1</b>	<b>3</b>

Sumber/ Source: Puskesmas Kecamatan Paringin/ Public health center Paringin Subdistrict

**TABEL/TABLE IV.2.2**  
**BANYAKNYA POSKESDES, BKIA, KLINIK KB, DAN POSYANDU TIAP**  
**DESA**  
*Number of Village Health Posts, Maternity, Family Planning Clinic, and*  
*Integrated Service Post by Village*  
**TAHUN/Year 2016**

Desa Village	Poskesdes	BKIA	Klinik KB	Posyandu/ PKBD
(1)	(2)	(3)	(4)	(5)
01. Lamida	1	-	-	1
02. Lok Batung	-	-	-	2
03. Babayau	-	-	-	1
04. Paran	1	-	-	1
05. Mangkayahu	-	-	-	1
06. Balang	-	-	-	1
07. Murung Ilung	-	-	-	1
08. Hujan Mas	1	-	-	2
09. Kalahiang	-	-	-	1
10. Layap	1	-	-	2
11. Paringin Kota	-	-	1	7
12. Paringin Timur	1	-	2	5
13. Balida	1	-	-	1
14. Lasung Batu	1	-	-	1
15. Sungai Katapi	1	-	-	1
16. Dahai	1	-	-	2
<b>Jumlah/ Total</b>	<b>9</b>	<b>-</b>	<b>3</b>	<b>30</b>
<b>2015</b>	<b>7</b>	<b>-</b>	<b>3</b>	<b>30</b>

Sumber/ Source: Puskesmas Kecamatan Paringin/ Public health center Paringin Subdistrict



**TABEL/TABLE IV.2.3**  
**BANYAKNYA DOKTER, BIDAN, DAN DUKUN KAMPUNG**  
**DIRINCI TIAP DESA**  
*Number of Physicians, Obstetricians, and Midwives by Village*  
**TAHUN/Year 2016**

Desa Village	Dokter Physician	Bidan Obstetrician	Dukun Kampung Midwives
(1)	(2)	(3)	(4)
01. Lamida	-	1	1
02. Lok Batung	-	1	-
03. Babayau	-	1	-
04. Paran	-	1	-
05. Mangkayahu	-	1	1
06. Balang	-	1	-
07. Murung Ilung	-	1	1
08. Hujan Mas	-	1	-
09. Kalahiang	-	1	2
10. Layap	-	1	-
11. Paringin Kota	8	3	-
12. Paringin Timur	6	4	1
13. Balida	-	1	-
14. Lasung Batu	1	1	1
15. Sungai Katapi	-	1	-
16. Dahai	-	1	1
<b>Jumlah/ Total</b>	<b>15</b>	<b>21</b>	<b>8</b>

Sumber/ Source: Puskesmas Kecamatan Paringin/ Public health center Paringin Subdistrict

**TABEL/TABLE IV.2.4**  
**BANYAKNYA FASILITAS DAN TENAGA KELUARGA BERENCANA**  
*Number of Family Planning Facilities and Personnel*  
**TAHUN/Year 2015\***

Fasilitas dan Tenaga KB <i>Family Planning Facilities and Personnel</i>	Banyaknya Akseptor KB <i>Number of New Active Acceptor</i>
(1)	(2)
1. Klinik KB	3
2. Pos KB/Sub PKBD	28
3. Petugas KB	
✓ PPLKB	-
✓ PLKB/PKB	3
✓ PPKBD	16

Ket \*): Data tahun 2016 belum tersedia/ *data year 2016 is not yet available*

Sumber: PLKB Kecamatan Paringin

**TABEL/TABLE IV.2.5**  
**BANYAKNYA AKSEPTOR KB DIRINCI TIAP DESA**  
*Number of Active Acceptor by Village*  
**TAHUN/Year 2016**

Desa Village	Banyaknya Akseptor KB
(1)	(2)
01. Lamida	76
02. Lok Batung	83
03. Babayau	71
04. Paran	63
05. Mangkayahu	70
06. Balang	55
07. Murung Ilung	85
08. Hujan Mas	135
09. Kalahiang	73
10. Layap	70
11. Paringin Kota	593
12. Paringin Timur	713
13. Balida	136
14. Lasung Batu	126
15. Sungai Katapi	128
16. Dahai	120
<b>Jumlah/ Total</b>	<b>2 597</b>
<b>2015</b>	<b>2 405</b>

Sumber/ Source: Puskesmas Kecamatan Paringin/ Public health center Paringin Subdistrict

**TABEL/TABLE IV.2.6**  
**BANYAKNYA AKSEPTOR KB MENURUT PEMAKAIAN**  
**JENIS ALAT KONTRASEPSI**  
*Number of Active Acceptor by Kind of Contraception*  
**TAHUN/Year 2016**

Jenis Alat Kontrasepsi <i>Contraception Tools</i>	Banyaknya Akseptor KB <i>Number of New Active Acceptor</i>
(1)	(2)
1. IUD	56
2. Pil	1180
3. Kondom	20
4. Suntikan	1170
5. Implant	48
6. OV	0
7. OP	3
8. MOW	14
<b>J u m l a h/Total</b>	<b>2 488</b>
<b>2015</b>	<b>2 384</b>

Sumber/ Source: Puskesmas Kecamatan Paringin/ *Public health center Paringin Subdistrict*

**TABEL/TABLE IV.2.7**  
**BANYAKNYA KEPALA KELUARGA MENURUT TINGKAT SEJAHTERA**  
*Number of Family Head by Prosperous Level*  
**TAHUN/Year 2015\***

Tingkat Sejahtera <i>Prosperous Level</i>	Banyaknya Kepala Keluarga <i>Number of Family Head</i>
(1)	(2)
1. Pra Sejahtera	51
2. Sejahtera I	2 974
3. Sejahtera II	-
4. Sejahtera III	-
5. Sejahtera Plus	216
<b>J u m l a h/Total</b>	<b>3 241</b>

Ket \*): Data tahun 2016 belum tersedia/ *data year 2016 is not yet available*

Sumber: PLKB Kecamatan Paringin

**TABEL/TABLE IV.2.8**  
**BANYAKNYA ORGANISASI KARANG TARUNA**  
**MENURUT KRITERIA**  
**TAHUN/Year 2016**

Kriteria Karang Taruna <i>Criteria</i>	Banyaknya <i>Total</i>
(1)	(2)
1. Tumbuh	12
2. Berkembang	2
3. Maju	2
4. Percontohan	-
<b>J u m l a h/Total</b>	<b>16</b>

Sumber/source: Dinas Sosial Kabupaten Balangan/ *Social Service of Balangan Regency*

**TABEL/TABLE IV.3.1**  
**BANYAKNYA NIKAH, TALAK, CERAI, DAN RUJUK**  
**DIRINCI TIAP DESA**  
*Number of Marriages, Divorces, Separations, and Reconciliations*  
**TAHUN/Year 2016**

Desa <i>Village</i>	Nikah <i>Marriage</i> s	Cerai Talakh <i>Divorce</i> s	Cerai Gugat <i>Separation</i> s	Rujuk <i>Reconciliation</i> s
(1)	(2)	(3)	(4)	(5)
01. Lamida	3	-	-	-
02. Lok Batung	6	-	-	-
03. Babayau	7	-	-	-
04. Paran	4	-	-	-
05. Mangkayahu	4	-	-	-
06. Balang	1	-	-	-
07. Murung Ilung	3	-	-	-
08. Hujan Mas	5	-	-	-
09. Kalahiang	4	-	-	-
10. Layap	6	-	-	-
11. Paringin Kota	30	-	-	-
12. Paringin Timur	31	-	-	-
13. Balida	5	-	-	-
14. Lasung Batu	9	-	-	-
15. Sungai Katapi	4	-	-	-
16. Dahai	6	-	-	-
<b>Jumlah/Total</b>	<b>128</b>	<b>-</b>	<b>-</b>	<b>-</b>

Sumber/source: Kantor Urusan Agama Kecamatan Paringin/Religious Affairs Office of Paringin Subdistrict

**TABEL/TABLE IV.3.2**  
**BANYAKNYA TEMPAT PERIBADATAN ISLAM**  
*Number of Worship Place by District*  
**TAHUN/Year 2016**

Desa <i>Village</i>	Mesjid <i>Mosque</i>	Langgar
(1)	(2)	(3)
01. Lamida	1	2
02. Lok Batung	0	2
03. Babayau	1	1
04. Paran	1	2
05. Mangkayahu	1	1
06. Balang	-	2
07. Murung Ilung	1	1
08. Hujan Mas	1	2
09. Kalahiang	-	2
10. Layap	1	1
11. Paringin Kota	1	10
12. Paringin Timur	2	8
13. Balida	1	3
14. Lasung Batu	1	3
15. Sungai Katapi	-	2
16. Dahai	2	1
<b>Jumlah/ Total</b>	<b>14</b>	<b>43</b>

Sumber/source: Kantor Urusan Agama Kecamatan Paringin/Religious Affairs Office of Paringin Subdistrict



**TABEL/TABLE V.1.1**  
**LUAS WILAYAH KECAMATAN PARINGIN**  
**MENURUT JENIS PENGGUNAAN LAHAN**  
*The Total Area of Paringin by Land Utilization*  
**TAHUN/Year 2016**

Jenis Penggunaan Lahan <i>Land Utilization</i>	Luas (Ha) <i>Area (ha)</i>
(1)	(2)
1. Lahan Pertanian	
a. Lahan Sawah	2 452
b. Lahan Bukan Sawah	6 701
2. Lahan Bukan Pertanian	851
<b>J u m l a h/Total</b>	<b>10 004</b>

Sumber/source: Dinas Pertanian Kabupaten Balangan/ *Agriculture Balangan Regency*

**TABEL/TABLE V.1.2**  
**LUAS LAHAN SAWAH MENURUT JENIS PENGGUNAAN**  
*Wetland Area by Land Utilization*  
**TAHUN/Year 2016**

Jenis Penggunaan Lahan <i>Land Utilization</i>	Luas (Ha) <i>Area (Ha)</i>
(1)	(2)
1. Irigasi	-
2. Tadah Hujan	2 291
3. Pasang Surut	-
4. Lebak	161
<b>J u m l a h/Total</b>	<b>2 452</b>

Sumber/source: Dinas Pertanian Kabupaten Balangan/ *Agriculture Balangan Regency*

**TABEL/TABLE V.1.3**  
**LUAS LAHAN SAWAH MENURUT PENGUSAHAAN**  
*Wetland Area by Land Working*  
**TAHUN/Year 2016**

Pengusahaan Lahan <i>Land Working</i>	Luas (Ha) <i>Area (Ha)</i>
(1)	(2)
1. Ditanami Padi Satu Kali	2 021
2. Ditanami Padi Dua kali atau lebih	431
3. Sementara Tidak Diusahakan	0
<b>J u m l a h/Total</b>	<b>2 452</b>

Sumber/source: Dinas Pertanian Kabupaten Balangan/ *Agriculture Balangan Regency*

**TABEL/TABLE V.1.4**  
**LUAS LAHAN PERTANIAN BUKAN SAWAH DAN LAHAN BUKAN PERTANIAN**  
**MENURUT JENIS PENGGUNAAN**  
*Dryland Area by Land Utilization*  
**TAHUN/Year 2016**

Jenis Penggunaan Tanah <i>Land Utilization</i>	Luas (Ha) <i>Area (Ha)</i>
(1)	(2)
1. Lahan Pertanian Bukan Sawah	<b>6 701</b>
a. Tegal/kebun	367
b. Ladang/huma	578
c. Perkebunan	4 871
d. Ditanami pohon/hutan rakyat	0
e. Padang penggembalaan/rumput	12
f. Hutan negara	0
g. Sementara tidak diusahakan	499
h. Lainnya (kolam, empang, hutan negara, dll)	374
2. Lahan Bukan Pertanian	<b>851</b>
<b>J u m l a h/Total</b>	<b>7 552</b>

Sumber/source: Dinas Pertanian Kabupaten Balangan/ *Agriculture Balangan Regency*

**TABEL/TABLE V.1.5**  
**LUAS TANAM, RUSAK, PANEN DAN PRODUKSI**  
**TANAMAN PADI DAN PALAWIJA**  
*Planted and Harvested Area, Production, and Yield Rate of Paddy and Second Crops*  
**TAHUN/Year 2016**

Jenis Tanaman <i>Crops</i>	Tanam <i>Planted</i> (Ha)	Rusak <i>Damaged</i> (Ha)	Panen <i>Harvest</i> (Ha)	Produksi <i>Production</i> (Ton)
(1)	(2)	(3)	(4)	(5)
1. Padi Sawah	2 800	-	2 800	11 977
2. Padi Ladang	300	-	300	1 380
3. Jagung	181	-	181	814,50
4. Ubi Kayu	18	-	18	255
5. Ubi Jalar	6	-	6	62,40
6. Kacang Tanah	30	-	30	38,10
7. Kacang Kedele	616	-	616	739,20
8. Kacang Hijau	2	-	2	2

Sumber/source: Dinas Pertanian Kabupaten Balangan/ *Agriculture Balangan Regency*

**TABEL/TABLE V.1.6**  
**LUAS TANAM PADI MENURUT JENIS VARIETASNYA**  
*Planted Area of Paddy by Kind of Variety*  
**TAHUN/Year 2015\***

Jenis Varietas <i>Kind of Variety</i>	Luas Tanam <i>Planted Area</i> (Ha)
(1)	(2)
1. PB 42	567
2. IR 66	10
3. Ciherang	562
4. Nekongga	478
5. Buyung	100
6. Situbagendit	33
7. Inpari	24
8. Cigogo	19
<b>J u m l a h/Total</b>	<b>1 793</b>

\*) Data 2016 tidak tersedia/*data year 2016 is not available*

Sumber/source: Dinas Pertanian Kabupaten Balangan/ *Agriculture Balangan Regency*

**TABEL/TABLE V.2.1**  
**LUAS TANAM DAN PRODUKSI TANAMAN PERKEBUNAN**  
**MENURUT JENISNYA**  
*Planted Area and Production of Smallholders Estate by Type of Crops*  
**TAHUN/Year 2016**

Jenis Tanaman <i>Crops</i>	Luas Tanaman / <i>Crops Area (Ha)</i>			Produksi <i>Production (Ton)</i>
	Muda <i>Unripe</i>	Tanaman Mengha- silkan <i>Produced</i>	Tana- man ru- sak <i>Damaged</i>	
(1)	(2)	(3)		
1. Karet/ <i>Rubber</i>	1 158	4 435	118	4 746
2. Kelapa/ <i>Coconut</i>	12	35	4	22,00
3. Kopi/ <i>Coffee</i>	9	9	2	1,00
4. Lada/ <i>Pepper</i>	-	-	-	-
5. Cengkeh/ <i>Clove</i>	-	-	-	-
6. Kapuk/ <i>Kapok</i>	-	1	-	0,015
7. Kemiri/ <i>Candlenut</i>	3	5	1	2,00
8. Pinang/ <i>Areca nut</i>	-	1	2	0,015
9. Aren/Enau/ <i>Sugar Palm</i>	40	14	10	16,00
10. Jahe/ <i>ginger</i>	-	-	-	-
11. Kapulaga/ <i>Cardamom</i>	-	-	-	-
12. Kelapa Hibrida/ <i>hybrid coconut</i>	-	-	-	-
	5	6	4	9,00
13. Sagu/ <i>Sago</i>	-	-	-	-
14. Kakao/ <i>Chocolate</i>	-	15	-	45,00
15. Kelapa Sawit/ <i>Palm Oil</i>	-	2	-	-
16. Purun/ <i>Purun</i>				

Sumber/source: Dinas Pertanian Kabupaten Balangan/ *Agriculture Balangan Regency*

**TABEL/TABLE V.3.1**  
**BANYAKNYA TERNAK BESAR, TERNAK KECIL DAN TERNAK UNGGAS**  
**KECAMATAN PARINGIN**  
*Population of Large Livestock, Small Livestock and Poultry Paringin*  
**TAHUN/Year 2016**

Jenis <i>Type</i>	Jumlah <i>Total</i>
(1)	(2)
Kuda/ <i>horse</i>	-
Sapi/ <i>cow</i>	123
Kerbau/ <i>buffalo</i>	-
Kambing/ <i>goat</i>	30
Domba/ <i>sheep</i>	-
Babi/ <i>pork</i>	-
Ayam Ras/ <i>broiler</i>	*)
Ayam Buras/ <i>native chicken</i>	3 783
Itik/ <i>duck</i>	1 008
<b>Jumlah</b>	<b>4 944</b>

\*) : Data Ayam Ras tidak tersedia/ *Broiler Data not available*

Sumber/source: Dinas Pertanian Kabupaten Balangan/ *Agriculture Balangan Regency*



**TABEL/TABLE V.4.1**  
**BANYAKNYA PRODUKSI IKAN DARAT**  
*Production and Production Value of Inland Fishery*  
**TAHUN/Year 2016**

Jenis Produksi <i>Production Type</i>	Produksi/ <i>Production</i> (Ton)
(1)	(2)
1. Hasil Budidaya/ <i>Cultivation Results</i>	17,362
2. Hasil Penangkapan/ <i>Caught Results</i>	28,70
<b>J u m l a h/Total</b>	<b>46,062</b>

Sumber/source: Dinas Perikanan Kabupaten Balangan/ *Fishery Service of Balangan Regency*

**TABEL/TABLEV.4.2**  
**LUAS BUDIDAYA PERIKANAN**  
**MENURUT TEMPAT BUDIDAYA**  
*Number of Fishing Households and Fish Cultured Areas*  
**TAHUN/Year 2016**

Tempat Budidaya <i>Cultured Place</i>	Luas Area (m <sup>2</sup> )
(1)	(2)
1. Kolam/ <i>Pond</i>	672
2. Kolam Terpal/ <i>Pond Tarpaulins</i>	-
3. Keramba/ <i>Cages</i>	96
4. Jala Apung/ <i>Floating net</i>	-
5. Fispen/ <i>Fish Pen</i>	-
<b>J u m l a h/Total</b>	<b>768</b>

Sumber/source: Dinas Perikanan Kabupaten Balangan/ *Fishery Service of Balangan Regency*

**TABEL/TABLE VI.1.1**  
**BANYAKNYA KUD DAN NON KUD, ANGGOTANYA, SERTA JUMLAH**  
**SIMPANAN**  
*Number of Cooperative Village Unit and Non Cooperative Village Unit,*  
*Members, and Amount of Deposits*  
**TAHUN/Year 2016**

Jenis Koperasi <i>Type of Cooperatives</i>	Jumlah <i>Total</i>	Anggota <i>Members</i>
(1)	(2)	(2)
1. Koperasi Unit Desa (KUD)/  <i>Cooperative Village Unit</i>	1	169
2. Non Koperasi Unit Desa (Non KUD)/  <i>Non Cooperative Village Unit</i>	32	1 585

Sumber/Source: Dinas Koperasi, Usaha Kecil/Mikro dan Perindustrian Kabupaten Balangan/ *Department of Cooperatives, Small / Micro Enterprises and Industry Balangan Regency*

**TABEL/TABLE VI.2.1**  
**BANYAKNYA SAMBUNGAN LANGGANAN AIR MINUM**  
**MENURUT JENIS SAMBUNGAN \*)**  
*Total of Sanitary Water Costumer Connection by Kind Connection*  
**TAHUN/Year 2015**

Jenis Sambungan <i>Kind of Connection</i>	Banyaknya <i>Total</i>
(1)	(2)
1. Sambungan Aktif/ <i>Active</i>	
- Langsung	6 937
- Tidak Langsung	35
2. Sambungan Tidak Aktif/ <i>Inactive</i>	
- Langsung	519
- Tidak Langsung	9
<b>J u m l a h/Total</b>	<b>7 500</b>

Sumber/source: PDAM Kabupaten Balangan/ *Regional Water Supply Enterprise of Balangan Regency*

**TABEL/TABLE VI.2.2**  
**BANYAKNYA PELANGGAN AIR MINUM, PRODUKSI TERJUAL,**  
**DAN NILAI PRODUKSI MENURUT JENIS KONSUMEN**  
*Sanitary Water Customers, Sold, and Production Value by Kind of*  
*Consumers*  
**TAHUN/Year 2016**

Jenis Pelanggan <i>Kind of Customers</i>	Jumlah Pelanggan <i>Total of Customers</i>	Produksi Terjual <i>Sold (M<sup>3</sup>)</i>	Nilai Terjual <i>Value (Rp)</i>
(1)	(2)	(3)	(4)
1. Non Niaga	7 132	1 458 101	6 277 299,6
2. Niaga Umum	184	50 100	218 138,5
3. Niaga Khusus	-	-	-
4. Sosial Umum	44	61 224	54 618,0
5. Sosial Khusus	140	15 386	236 638,0
Terminal Khusus*	-	4 587	116 660,0
<b>J u m l a h/Total</b>	<b>7 500</b>	<b>1 589 398</b>	<b>6 903 354,1</b>

Sumber/source: PDAM Kabupaten Balangan/ *Regional Water Supply Enterprise of*  
*Balangan Regency*

**TABEL/TABLE VII.1**  
**PANJANG JALAN MENURUT JENIS PERMUKAAN,**  
**KONDISI JALAN, DAN KELAS JALAN**  
*Length of Roads by Type of Surface, Condition, and Class*  
**TAHUN/Year 2016**

Jenis Permukaan, Kondisi, dan Kelas Jalan <i>Type of Surface, Condition, and Class</i>	Panjang Jalan (km) <i>Length</i>
(1)	(2)
<b><u>Jenis Permukaan/Type of Surface</u></b>	
1. Aspal/Ashpalt	29,359
2. Kerikil	30,542
3. Tanah	7,308
4. Tidak Dirinci	-
<u>Jumlah/Total</u>	67,209
<b><u>Kondisi Jalan/Condition</u></b>	
1. Baik	1 500
2. Sedang	4 409
3. Rusak	-
4. Rusak Berat	23 450
<u>Jumlah/Total</u>	<u>29,359</u>
<b><u>Kelas Jalan/Class</u></b>	
1. Kelas I	-
2. Kelas II	-
3. Kelas IIIA	-
4. Kelas IIIB	-
5. Kelas IIIC	67,209
6. Kelas IV	-
7. Kelas V	-
8. Kelas Tidak Dirinci	-
<u>Jumlah/Total</u>	<u>67,023</u>

Sumber/source: Dinas Pekerjaan Umum Kabupaten Balangan/ *Public Works Service of Balangan Regency*

**TABEL/TABLE VIII.1**  
**REALISASI PENDAPATAN ASLI DAERAH**  
**KECAMATAN PARINGIN**  
*Number of Regional Revenues of Paringin by Kind of Revenues*  
**TAHUN/Year 2016**

Jenis Pendapatan <i>Type of Revenue</i>	Jumlah / <i>Total</i> (Rp)	
	Anggaran <i>Budget</i>	Realisasi <i>Realization</i>
(1)	(2)	(3)
1. Pajak Reklame	-	-
2. Pajak Pengambilan Bahan Galian Golongan C	-	-
3. Retribusi Pelayanan Persampahan/Kebersihan	-	-
4. Retribusi Pelayanan Pasar	44 000 000	37 800 000
5. Retribusi Pasar Grosir/Pertokoan (sewa toko/los)	-	-
6. Retribusi Pasar Grosir/Pertokoan (petak toko)	-	-
7. Retribusi Huller Gabah	-	-
8. Retribusi Tempat Penumpukan Karet	-	-
9. Retribusi Izin Mendirikan Bangunan	50 000 000	42 443 000
10. Retribusi Izin Gangguan/HO	-	-
11. Sumbangan Pihak III	-	-
<b>J u m l a h/Total</b>	<b>94 000 000</b>	<b>80 243 000</b>

Sumber/source: Badan Keuangan Daerah Kabupaten Balangan/ *Regional Finance Agency of Balangan Regency*